

# ESTRATO

REVISTA RIOJANA DE ARQUEOLOGIA

VALLE DEL IREGUA. POBLAMIENTO ROMANO

EXCAVACIONES EN ENCISO, IGEA Y MUNILLA

VAREIA. MONEDAS DEL IMPERIO GALO

RECINTO MEDIEVAL DE MONTE CANTABRIA

MEGALITISMO EN LA RIOJA

EXCAVACIONES EN LA SIMA DE LA MUELA

CERAMICAS DE TRITIVM MAGALLVM

SECTOR ARQUEOLOGICO DE LA CLINICA

NAVARRETE. SAN JUAN DE ACRE

ICNITAS. ASPECTOS PALEOAMBIENTALES

VASIJA EN CONTREBIA LEUCADE

EL ALFAR DE LA MAJA

CALAHORRA. LA CASA DEL OCULISTA

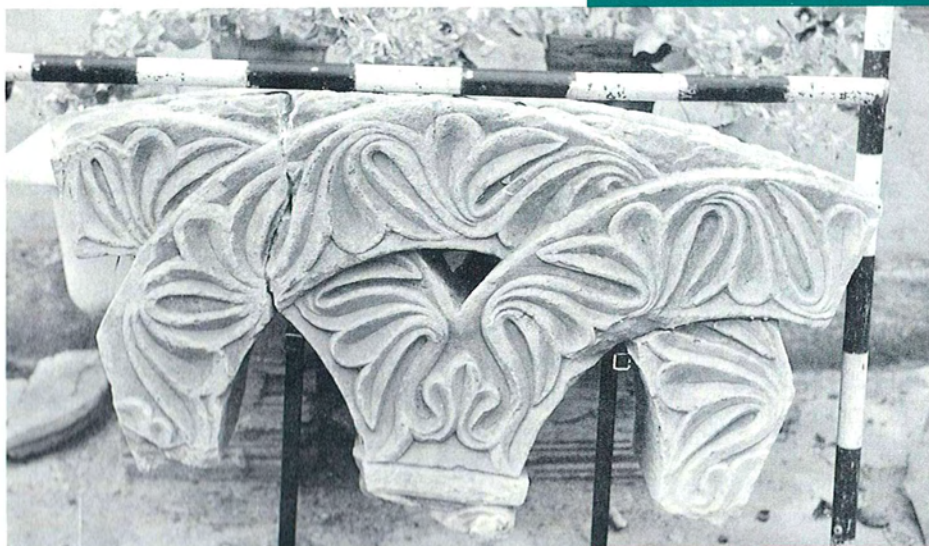

INFORME SOBRE LAS  
EXCAVACIONES DE  
**SAN JUAN DE ACRE**  
CAMPAÑA 1991  
(NAVARRETE)

M<sup>º</sup> DEL PILAR PASCUAL MAYORAL

## OBJETIVOS

Los objetivos que nos propusimos para esta campaña eran:

- Rebajar el nivel de la masa de escombros del interior de la iglesia aproximándonos lo más posible al suelo de la misma.
- Descubrir el perímetro total del edificio.
- Intentar localizar con exactitud el lugar donde estuvo colocada la puerta que ahora se encuentra en el cementerio de Navarrete.
- Recuperar el material que yace entre los escombros y que pudiera orientarnos sobre detalles constructivos de la iglesia.

## TRABAJOS REALIZADOS

Durante el Primer Campo de Trabajo el mayor esfuerzo estuvo orientado al desescombro de la zona exterior del recinto. Limpiándose los lados Sur, Este y parte del lado Norte. Quedando claramente delimitado el perímetro exterior del edificio.

En el Segundo Campo de Trabajo nos centramos en la limpieza y desescombro del interior de la iglesia.

El trabajo se efectuó mediante dos Campos de Trabajo Internacionales, realizados bajo la dirección de la Consejería de Educación, Cultura y Deportes y bajo nuestra dirección técnica.

Su duración fue del 2 de julio al 10 de agosto.

## RESULTADOS

Los trabajos han despejado las incógnitas que existían, excepto si las bóvedas eran de cañón apuntado o de crucería simple. Esto sólo lo sabremos con certeza cuando se estudie el estrato

de 0,50 mts. de escombro que aún cubre el suelo de la iglesia. En él deben encontrarse las piedras caídas de la cubierta.

Ha aparecido el perímetro completo de la iglesia. Muy bien definido todo él, excepto el lado Norte, destruido parcialmente hace solamente unos años al realizar una zanja para colocar una tubería de agua.

Contra la opinión de Hergueta (1) y Las Heras (2), la iglesia era de una sola nave con cabecera y dos tramos de idénticas medidas a las del tramo posterior y de la misma profundidad que la cabecera que es de forma semioctogonal.

Los muros de 1,25 a 1,50 mts. de espesor, están realizados en su totalidad, en buena sillería por el interior y exterior y relleno de mampostería en el centro.

La cabecera, sin presbiterio es poligonal desde la base, a diferencia de la del convento de Cañas; y por el interior y exterior, a diferencia de la ermita de Santasensio de los Cantos cuya cabecera es semicircular por el interior y poligonal en el exterior.

Al interior en las pilastras que soportaban el arco triunfal y en todos los ángulos interiores llevaba columnillas acodilladas.

En el exterior llevaba contrafuertes cuyas bases cuadradas es lo único que ha perdurado de los mismos.

La profundidad de la cabecera es de 3,60 mts. y su anchura de 7,25 mts.

Se cubría con bóveda compuesta de cuatro plementos, con nervios que iban de la clave del arco triunfal a las columnillas acodilladas de los ángulos del testero.

(1) HERGUETA Y MARTIN, N.: "Rodrigo Alfonso y sus hijos Juan de Cardona, Alfonso Robles y Rodrigo Alfonso, Comendador de la orden de San Juan de Acre en Navarrete". Separata de la Rev. Arch. B. y M. XI, 1904, pp. 361-368; XII, 1905, pp. 51-54; 438-445.

(2) HERAS Y NUÑEZ, M<sup>a</sup> A. de las: Estructuras arquitectónicas riojanas: siglos X al XIII. Logroño, 1986.

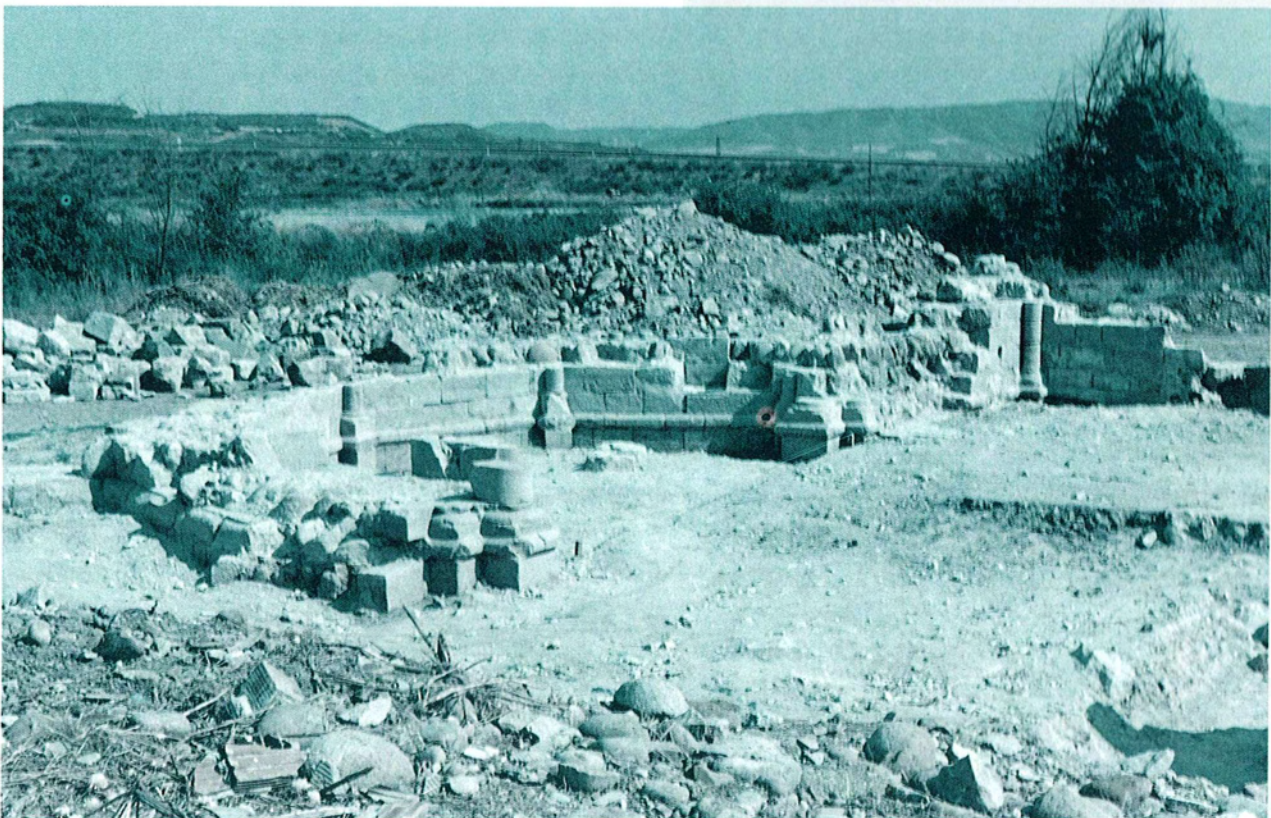



El arco triunfal y tal vez los nervios del ábside llevaban dovelas adornadas con doble hilada de puntas de diamante en las aristas, a semejanza de los de San Juan de Ortega.

El tramo primero de la nave tiene 7,25 mts. de longitud y la misma anchura (sin incluir las capillas).

Las capillas y el tramo posterior de la nave miden 3,60 mts. x 7,25 mts. El total del espacio interior del edificio es aproximadamente de 130 mts. cuadrados.

Los diversos espacios estarían separados por arcos fajones apuntados, y tal vez, doblados. Estos arcos descansaban sobre columnas cruciformes.

En todos los ángulos van columnas acodilladas que, como decíamos más arriba, no sabemos de momento si sustentaban el doble arco o los nervios de crucería.

El suelo, situado a 0,70 mts. bajo la moldura que corre a lo largo de los muros interiores era de ladrillo asentado sobre una capa de yeso.

En el muro Norte de la capilla del Evangelio ha aparecido la estructura sobre la que se hallaba colocada la portada trasladada al actual cementerio de Navarrete.

A pesar del deterioro sufrido por esta parte del edificio se aprecia como el muro, en su parte interior, se rompe en una longitud de 1,90 mts. conservándose con claridad a ambos lados del hueco. En este espacio queda además la hilada interior de sillares que seguramente forman la primera de varias gradas de los que se componía la escalera de entrada.

Dificultades técnicas como son el peligro de romper las tuberías de agua que pasan junto al muro y el talud del actual camino nos han impedido confirmar éste y algunos otros detalles.

La portada no estaba colocada en el centro del muro Norte sino un poco hacia el Oeste dejando al lado contrario un espacio en el que según los documentos del s. XVI había un altar.

En el ángulo Suroeste de la capilla de la Epístola se abre una puerta que daba acceso a una escalera de husillo. Ocupa gran parte del espesor el muro y se refleja al exterior como una estructura circular con ligeros contrafuertes.

Creemos que esta estructura no era una torre propiamente dicha sino una escalera de acceso a la tribuna que había en este lado Sur y tal vez al hospital propiamente dicho.

Esta tribuna que menciona el documento publicado por Ramírez (3) debía ser de gran belleza y originalidad a juzgar por los testimonios de la misma que hemos descubierto.

Efectivamente, en este lado, dentro y fuera del recinto han aparecido varias piedras, de 20 cms. de espesor, labradas a bisel por ambos lados con motivos vegetales.

Pertenecen a tres ventanas geminadas, con dobles columnillas en el parteluz.

En ese mismo lado, a unos 0,70 mts. del suelo, se aprecia el hueco de un sepulcro, empotrado en la pared.

También a ambos lados del altar mayor, existen dos pequeños huecos, ciegos al exterior, que debieron servir de credencias. ■

(3) RAMÍREZ MARTÍNEZ, J.M.: *Historia de la Villa de Navarrete*. Logroño,